

OBSERVATÓRIO DO TURISMO DE LISBOA



DADOS JANEIRO 2011

SINAIS DE RECUPERAÇÃO

Dados divulgados recentemente pelo Instituto Nacional de Estatística (INE) indicam que em 2010 se registou uma recuperação no sector turístico, face aos resultados de 2009, e que Lisboa liderou o crescimento em termos de dormidas.

Estes indicadores, embora ainda insuficientes para recuperar as perdas recentes são boas notícias para o País e para Lisboa em particular, enquanto destino turístico que se moderniza mantendo a autenticidade, de forma a tornar-se ainda mais atractivo.

A propósito, nunca será demais referir o Pátio da Galé, o novo espaço privilegiado de cultura e de lazer em Lisboa, que acaba de ser inaugurado. Caracterizado por uma enorme beleza estética e valor patrimonial, o Pátio da Galé, agora requalificado, foi devolvido

ao uso público, esperando-se que traga vida nova ao Terreiro do Paço, símbolo de capitalidade e uma das mais belas praças quer da Europa quer do Mundo.

A Modalisboa, que se realiza dentro de dias, é o 1.º grande evento a decorrer no Pátio da Galé, o local ideal para sentir e viver Lisboa. Acresce que a capital portuguesa está a pouco mais de um mês de outro grande evento que marca o seu calendário anual: o Peixe em Lisboa, uma iniciativa do Turismo de Lisboa que, de ano para ano, conquista cada vez mais público.

Aliás, este evento gastronómico, que reúne alguns dos melhores chefes de cozinha quer a nível nacional quer internacional, regressa este ano ao Pátio da Galé, onde se realizou a sua estreia (as anteriores edições tiveram lugar no Pavilhão de Portugal, no Parque das Nações).

ÍNDICE LISBOA (VTQD-96): 1268

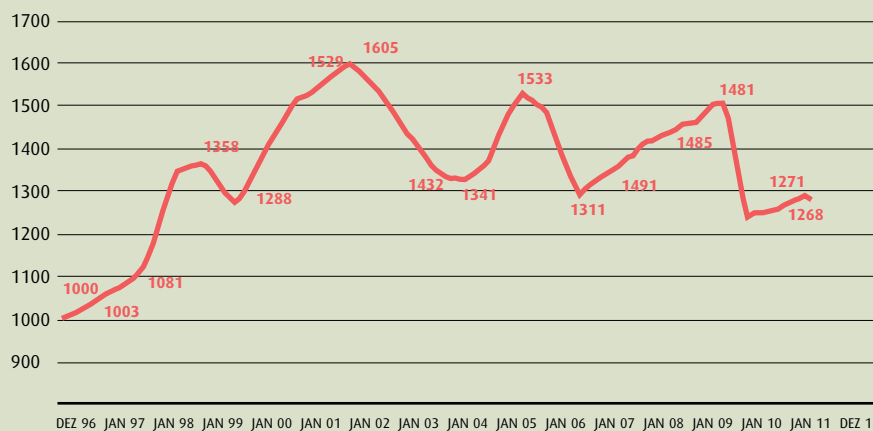

Este índice é baseado no valor médio dos acumulados de Vendas Totais por Quarto. Disponível do ano de 1996, ano zero da InfoGest Lisboa Cidade.

ANÁLISES DESTA EDIÇÃO

EVOLUÇÃO DOS MERCADOS

- Dados da Hotelaria
- Cidade de Lisboa
- Grande Lisboa
- Região de Lisboa

AEROPORTOS E CRUZEIROS

INFOGOLFE

ÍNDICES POR REGIÃO

Os dados contidos nesta edição do Observatório do Turismo de Lisboa podem ser consultados na sua versão integral em: www.visitlisboa.com

MAIS 9%

LISBOA LIDERA RECUPERAÇÃO

Lisboa registou o maior aumento do número de dormidas a nível regional em 2010, ano em que a actividade turística melhorou com os hotéis a receberem mais 5 por cento de hóspedes do que em 2009, totalizando 13,6 milhões.

Com uma subida de 9,3 por cento no número de dormidas, Lisboa foi o destino turístico que evidenciou o maior crescimento, seguido pelo Alentejo, Centro Norte, Açores e Algarve. Dados preliminares divulgados pelo Instituto Nacional de Estatística (INE)

revelam um aumento de 2,9 por cento no número de dormidas no País em 2010, para 37,5 milhões, enquanto os proveitos totais cresceram 3,2 por cento para 1,821 mil milhões de euros e os de aposento melhoraram 3,7 por cento para 1,234 mil milhões de euros.

Os mercados italiano, espanhol e holandês destacaram-se na procura de estabelecimentos hoteleiros em Portugal, quer no que diz respeito à evolução quer no que concerne ao peso relativo.

Fonte: Instituto Nacional de Estatística

Evolução dos Mercados-Dormidas

Acumulado Janeiro a Dezembro de 2010

Área Metropolitana de Lisboa (NOVA NUTS II)

	Valor	Variação %	
Espanha	1.266.055	7,2%	▲
Alemanha	517.098	6,8%	▲
Reino Unido e Irlanda	415.465	8,9%	▲
Itália	433.975	8,3%	▲
França	502.768	2,3%	▲
Bélgica e Holanda	361.139	1,6%	▲
EUA	358.259	16,1%	▲
Brasil	534.675	42,5%	▲

Evolução dos Principais Indicadores da Hotelaria

Acumulado Janeiro a Dezembro de 2010

Área Metropolitana de Lisboa (NOVA NUTS II)

	Valor	Variação %	
Totais			
Hóspedes	3.959.732	8,9%	▲
Dormidas	8.637.581	9,3%	▲
Proveitos (€)	531.503.997	7,8%	▲
Mercados Externos			
Hóspedes	2.461.354	9,5%	▲
Dormidas	6.014.665	9,1%	▲
Mercado Interno			
Hóspedes	1.498.378	8,0%	▲
Dormidas	2.622.916	9,6%	▲

Fonte: TP/INE (Dados provisórios)

Evolução dos Mercados 2010 - Dormidas Outras Cidades Europeias

	Valor	Variação %		Período
Amsterdão	8.411.600	15,5%	▲	Out
Barcelona	15.342.476	8,4%	▲	Dez
Berlim	19.415.302	11,2%	▲	Nov
Bilbau	689.353	9,9%	▲	Jul
Bratislava	1.375.080	2,5%	▲	Dez
Budapeste	5.084.177	9,0%	▲	Out
Copenhaga	4.687.867	12,7%	▲	Nov
Génova	1.293.783	4,2%	▲	Out
Gotemburgo (região)	3.392.352	5,0%	▲	Dez
Hamburgo	7.526.592	8,0%	▲	Out
Helsínquia	3.178.053	9,2%	▲	Dez
Madrid	11.203.248	12,7%	▲	Set
Munique	11.156.532	12,4%	▲	Dez
Paris	26.953.726	6,8%	▲	Set
Praga	9.081.234	6,5%	▲	Set
Roma	20.395.361	9,1%	▲	Dez
San Sebastian	910.217	10,9%	▲	Dez
Estocolmo	6.523.956	3,9%	▲	Dez
Taline	2.291.511	18,8%	▲	Dez
Valencia	3.589.360	6,8%	▲	Dez
Viena (região)	10.689.853	12,0%	▲	Nov
Zagreb	1.037.960	2,2%	▲	Dez
Zurique	2.752.445	7,8%	▲	Set

Fonte: ECM, TourMIS

CIDADE DE LISBOA

AMOSTRA COMPOSTA COM BASE NAS UNIDADES HOTELEIRAS DA CIDADE DE LISBOA

Pequeno abrandamento

Os principais índices turísticos – Ocupação, Preço Médio por Quarto Vendido (Average) e Preço Médio por Quarto Disponível (RevPar) – apresentam em Janeiro, em Lisboa, algumas cedências, comparativamente ao mês homólogo do ano passado. Na Cidade de Lisboa, a síntese da Ocupação nas três categorias de hotéis – três, quatro e cinco estrelas – desceu 3,4 por cento, passando de 44,8 por cento em Janeiro de 2010 para 43,24 por cento em Janeiro último.

Ocupação Quarto em Janeiro

	2011	2010	Variação 11/10		
			%	PP	P/N
★★★	43,55%	47,4%	-8,2%	-3,87	▼
★★★★	45,44%	48,4%	-6,1%	-2,95	▼
★★★★★	38,12%	34,0%	12,2%	4,15	▲
Síntese	43,24%	44,8%	-3,4%	-1,54	▼
Acumulado de Janeiro a Janeiro					
★★★	43,55%	47,4%	-8,2%	-3,87	▼
★★★★	45,44%	48,4%	-6,1%	-2,95	▼
★★★★★	38,12%	34,0%	12,2%	4,15	▲
Síntese	43,24%	44,8%	-3,4%	-1,54	▼

Preço médio por Quarto Vendido - (Average) em Janeiro

	2011	2010	Variação 11/10		
			%	€	P/N
★★★	44,56	46,40	-4,0%	-1,84	▼
★★★★	60,65	62,50	-3,0%	-1,84	▼
★★★★★	114,96	116,26	-1,1%	-1,29	▼
Síntese	69,42	68,84	0,8%	0,58	▲
Acumulado de Janeiro a Janeiro					
★★★	44,56	46,40	-4,0%	-1,84	▼
★★★★	60,65	62,50	-3,0%	-1,84	▼
★★★★★	114,96	116,26	-1,1%	-1,29	▼
Síntese	69,42	68,84	0,8%	0,58	▲

Preço médio por Quarto Disponível - (RevPar) em Janeiro

	2011	2010	Variação 11/10		
			%	€	P/N
★★★	19,40	22,00	-11,8%	-2,60	▼
★★★★	27,56	30,24	-8,9%	-2,68	▼
★★★★★	43,82	39,48	11,0%	4,34	▲
Síntese	30,02	30,83	-2,6%	-0,81	▼
Acumulado de Janeiro a Janeiro					
★★★	19,40	22,00	-11,8%	-2,60	▼
★★★★	27,56	30,24	-8,9%	-2,68	▼
★★★★★	43,82	39,48	11,0%	4,34	▲
Síntese	30,02	30,85	-2,6%	-0,81	▼

No Average foi registada uma subida ligeira: 0,8 por cento (de 68,84 para 69,42 euros). Quanto ao RevPar, o recuo, no mesmo contexto, foi de 2,6 por cento (de 30,83 para 30,02 euros).

Contrariamente às outras categorias de estabelecimentos hotelieros, os hotéis de cinco estrelas apresentam uma subida na Ocupação (+12,2 por cento) e no RevPar (+11,0 por cento).

Ocupação

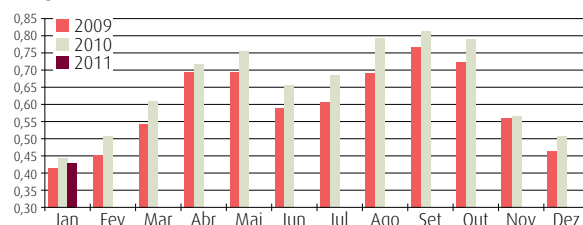

Average

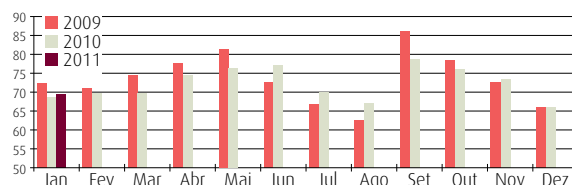

RevPar

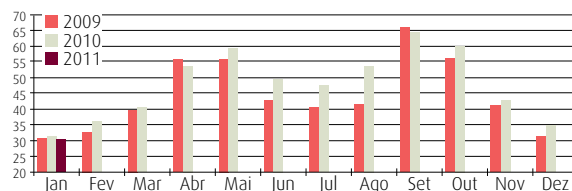

Esta amostra tem como base a totalidade do universo de hotéis da Cidade de Lisboa, é fixa e composta por unidades Full Service e Residenciais independentemente da sua data de abertura.

Os números utilizados neste estudo são os seguintes:

- a dimensão das unidades;
- a totalidade dos quartos e camas ocupados indicados pelas unidades;
- as receitas de quartos, a preços correntes, sem IVA e sem pequeno-almoço;
- as receitas totais da operação, a preços correntes, sem IVA; sem receitas extraordinárias ou de operações financeiras.

	Janeiro de 2011			Total
	★★★★★	★★★★	★★★	
Hotéis da Amostra	11	35	21	67
Quartos Amostra	2.696	5.990	2.118	10.804
Representatividade (em quartos)	74,6%	80,8%	68,5%	77,2%

GRANDE LISBOA

AMOSTRA COMPOSTA COM BASE NAS UNIDADES DOS MUNICÍPIOS DE LISBOA, OEIRAS, CASCAIS, SINTRA E MAFRA

Em linha com a Cidade

Na Grande Lisboa, a tónica em Janeiro foi de descida, à semelhança dos resultados apurados para a Cidade. Considerando o mesmo contexto – Janeiro de 2011 versus o mês homólogo do ano passado –, a Ocupação desceu 5,4 por cento na síntese das três categorias de hotéis em análise (de 41,11 por cento para 38,90 por cento). Também a síntese do Average denota uma pequena cedência (- 0,4 por cento, de

68,38 para 68,11 euros), tal como o RevPar (- 5,4 por cento, de 28,11 para 26,50 euros).

Os hotéis de cinco estrelas apresentam, uma vez mais, uma subida na Ocupação (+ 4,2 por cento, de 32,41 para 33,78 por cento), bem como no RevPar (+ 2,7 por cento, de 37,34 para 38,36 euros).

Ocupação Quarto em Janeiro

	2011	2010	Variação 11/10		
			%	PP	P/N
★★★	40,78%	43,56%	-6,4%	-2,79	▼
★★★★	40,61%	44,09%	-7,9%	-3,47	▼
★★★★★	33,78%	32,41%	4,2%	1,37	▲
Síntese	38,90%	41,11%	-5,4%	-2,21	▼
Acumulado de Janeiro a Janeiro					
★★★	40,78%	43,56%	-6,4%	-2,79	▼
★★★★	40,61%	44,09%	-7,9%	-3,47	▼
★★★★★	33,78%	32,41%	4,2%	1,37	▲
Síntese	38,90%	41,11%	-5,4%	-2,21	▼

Preço médio por Quarto Vendido - (Average) em Janeiro

	2011	2010	Variação 11/10		
			%	€	P/N
★★★	44,38	46,31	-4,2%	-1,93	▼
★★★★	58,99	60,81	-3,0%	-1,81	▼
★★★★★	113,53	115,21	-1,5%	-1,68	▼
Síntese	68,11	68,38	-0,4%	-0,26	▼
Acumulado de Janeiro a Janeiro					
★★★	44,38	46,31	-4,2%	-1,93	▼
★★★★	58,99	60,81	-3,0%	-1,81	▼
★★★★★	113,53	115,21	-1,5%	-1,68	▼
Síntese	68,11	68,38	-0,4%	-0,26	▼

Preço médio por Quarto Disponível - (RevPar) em Janeiro

	2011	2010	Variação 11/10		
			%	€	P/N
★★★	18,10	20,17	-10,3%	-2,08	▼
★★★★	23,96	26,81	-10,6%	-2,85	▼
★★★★★	38,36	37,34	2,7%	1,02	▲
Síntese	26,50	28,11	-5,7%	-1,62	▼
Acumulado de Janeiro a Janeiro					
★★★	18,10	20,17	-10,3%	-2,08	▼
★★★★	23,96	26,81	-10,6%	-2,85	▼
★★★★★	38,36	37,34	2,7%	1,02	▲
Síntese	26,50	28,11	-5,7%	-1,62	▼

Ocupação

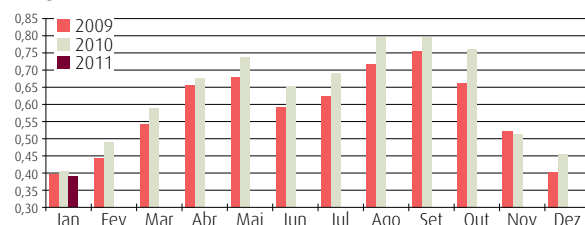

Average

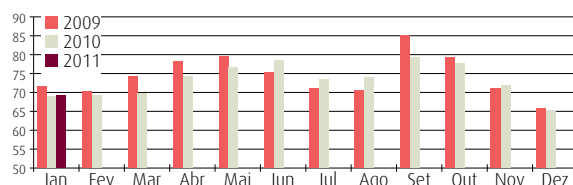

RevPar

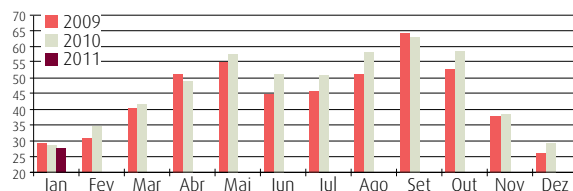

Esta amostra tem como base a totalidade do universo de hotéis da Grande Lisboa, é fixa e composta por unidades Full Service e Residenciais independentemente da sua data de abertura.

Os números utilizados neste estudo são os seguintes:

- a dimensão das unidades;
- a totalidade dos quartos e camas ocupados indicados pelas unidades;
- as receitas de quartos, a preços correntes, sem IVA e sem pequeno-almoço;
- as receitas totais da operação, a preços correntes, sem IVA; sem receitas extraordinárias ou de operações financeiras.

	Janeiro de 2011			Total
	★★★★★	★★★★	★★★	
Hotéis da Amostra	19	48	29	96
Quartos Amostra	3.657	7.841	2.797	14.295
Representatividade (em quartos)	72,3%	79,0%	73,7%	76,1%

REGIÃO DE LISBOA

A AMOSTRA É COMPOSTA COM BASE NAS UNIDADES DOS TERRITÓRIOS DA GRANDE LISBOA E DAS ENTIDADES REGIONAIS DE LISBOA E VALE DO TEJO, OESTE E LEIRIA/FÁTIMA. ANTERIORMENTE FOI PUBLICADA SOB O TÍTULO ÁREA PROMOCIONAL DE LISBOA

Tendência idêntica

Tal como na Cidade e na Grande Lisboa, a síntese da Ocupação na Região de Lisboa desceu 5,1 por cento (de 37,84 para 35,90 por cento) em Janeiro, enquanto o Average recuou 0,2 por cento (de 66,00 para 65,87 euros).

No mesmo enquadramento, o RevPar baixou 5,3 por cento, de 24,97 para 23,65

euros. Nota para o facto de os hotéis de cinco estrelas terem sido os únicos a evidenciar uma subida, mais concretamente na Ocupação (+ 0,44 por cento, de 32,80 para 33,24 por cento).

Ocupação Quarto em Janeiro

	2011	2010	Variação 11/10		
			%	PP	P/N
★★★	34,89%	36,46%	-4,3%	-1,57	▼
★★★★	37,49%	40,34%	-7,1%	-2,85	▼
★★★★★	33,24%	32,80%	1,3%	0,44	▲
Síntese	35,90%	37,84%	-5,1%	-1,93	▼
Acumulado de Janeiro a Janeiro					
★★★	34,89%	36,46%	-4,3%	-1,57	▼
★★★★	37,49%	40,34%	-7,1%	-2,85	▼
★★★★★	33,24%	32,80%	1,3%	0,44	▲
Síntese	35,90%	37,84%	-5,1%	-1,93	▼

Preço médio por Quarto Vendido - (Average) em Janeiro

	2011	2010	Variação 11/10		
			%	€	P/N
★★★	44,13	45,40	-2,8%	-1,26	▼
★★★★	58,46	60,35	-3,1%	-1,88	▼
★★★★★	112,98	115,84	-2,5%	-2,86	▼
Síntese	65,87	66,00	-0,2%	-0,14	▼
Acumulado de Janeiro a Janeiro					
★★★	44,13	45,40	-2,8%	-1,26	▼
★★★★	58,46	60,35	-3,1%	-1,88	▼
★★★★★	112,98	115,84	-2,5%	-2,86	▼
Síntese	65,87	66,00	-0,2%	-0,14	▼

Preço médio por Quarto Disponível - (RevPar) em Janeiro

	2011	2010	Variação 11/10		
			%	€	P/N
★★★	15,40	16,55	-7,0%	-1,15	▼
★★★★	21,92	24,34	-10,0%	-2,43	▼
★★★★★	37,56	37,99	-1,1%	-0,44	▼
Síntese	23,65	24,97	-5,3%	-1,33	▼
Acumulado de Janeiro a Janeiro					
★★★	15,40	16,55	-7,0%	-1,15	▼
★★★★	21,92	24,34	-10,0%	-2,43	▼
★★★★★	37,56	37,99	-1,1%	-0,44	▼
Síntese	23,65	24,97	-5,3%	-1,33	▼

Ocupação

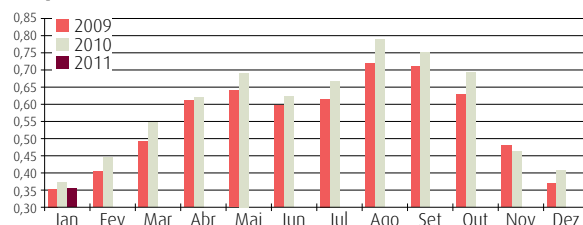

Average

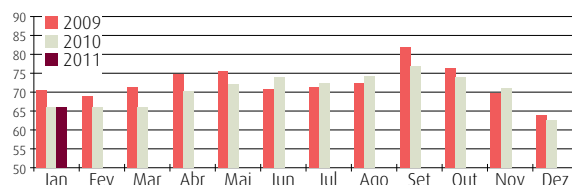

RevPar

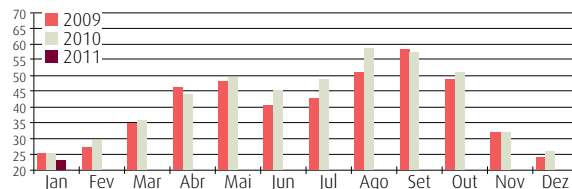

Esta amostra tem como base a totalidade do universo de hotéis da Região de Lisboa, é fixa e composta por unidades Full Service e Residenciais independentemente da sua data de abertura.

Os números utilizados neste estudo são os seguintes:

- a dimensão das unidades;
- a totalidade dos quartos e camas ocupados indicados pelas unidades;
- as receitas de quartos, a preços correntes, sem IVA e sem pequeno-almoço;
- as receitas totais da operação, a preços correntes, sem IVA; sem receitas extraordinárias ou de operações financeiras.

	Janeiro de 2011			Total
	★★★★★	★★★★	★★★	
Hotéis da Amostra	20	61	52	133
Quartos Amostra	3.834	9.304	4.514	17.652
Representatividade (em quartos)	73,1%	75,3%	57,4%	67,8%



AEROPORTOS & CRUZEIROS

AEROPORTO DE LISBOA

Movimento aumenta

No Aeroporto Internacional de Lisboa foi registada, em Janeiro, uma subida de 6,1 por cento do número de passageiros e de 3,6 por cento no de voos, face aos valores apurados no mesmo mês de 2010.

Pela Portela passaram, concretamente, 970.419 passageiros e 10.871 voos.

Tráfego Comercial em Janeiro

	Número de voos				Número de Passageiros			
	Janeiro		Acumulado 2011		Janeiro		Acumulado 2011	
	2011	Var % 11/10	2011	Var % 11/10	2011	Var % 11/10	2011	Var % 11/10
Lisboa	10.871	3,6%	10.871	3,6%	970.419	6,1%	970.419	6,1%
Porto	4.866	14,8%	4.866	14,8%	408.007	18,2%	408.007	18,2%
Faro	1.590	9,7%	1.590	9,7%	153.453	5,9%	153.453	5,9%
P.Delgada	770	-9,3%	770	-9,3%	49.232	-1,1%	49.232	-1,1%
S. Maria	277	16,9%	277	16,9%	7.217	-8,4%	7.217	-8,4%
Horta	278	-16,0%	278	-16,0%	10.236	5,0%	10.236	5,0%
Flores	72	-21,7%	72	-21,7%	2.456	28,5%	2.456	28,5%
Funchal	1.669	-1,9%	1.669	-1,9%	150.022	-5,2%	150.022	-5,2%
Porto Santo	212	-1,9%	212	-1,9%	4.750	-26,2%	4.750	-26,2%
Total	20.605		20.605		1.755.792		1.755.792	

Fonte: ANA Aeroportos

CRUZEIROS

Mais navios e passageiros

O número de navios de cruzeiro registado em Lisboa no mês de Janeiro aumentou 33,3 por cento face ao verificado no mesmo mês de 2010, enquanto o número total de passageiros cresceu 82,0 por cento (de 7.511 para 13.669). Também o número de passageiros em trânsito denota uma subida, ao passar de 6.659 para 13.593 (+ 104,1 por cento).

Já o total de passageiros em turnaround desceu 91,1 por cento.

Tráfego em Janeiro

	Janeiro			Acumulado Anual		
	2010	2011	Var %	2010	2011	Var %
Nº de navios	6	8	33,3%	6	8	33,3%
Nº Passageiros Totais	7.511	13.669	82,0%	7.511	13.669	82,0%
Em Turnaround	852	76	-91,1%	852	76	-91,1%
Em trânsito	6.659	13.593	104,1%	6.659	13.593	104,1%

Fonte: Administração do Porto de Lisboa

INFOGOLFE

Presença dominante

O Golfe é um desporto que pode ser praticado ao longo de todo o ano em Lisboa – Cidade, Grande Lisboa e Região – e encontra-se classificado como produto turístico prioritário. Treze por cento do orçamento do Turismo de Lisboa

para 2011 é destinado à promoção do Golfe. Refira-se, entretanto, que em Janeiro foram realizadas 6.192 voltas, das quais 4.495 por portugueses. Seguiram-se os escandinavos (5,8 por cento) e os britânicos (5,3 por cento).

Voltas realizadas por campo/dia

Janeiro

	Variação (11/10)				
	2011	2010	%	Abs	P/N
Total	24,5	29,7	-17,6%	-5,2	▼
Sócio	15,0	17,6	-14,6%	-2,6	▼
Não Sócio	9,5	12,1	-21,9%	-2,7	▼

Janeiro a Janeiro

	Variação (11/10)				
	2011	2010	%	Abs	P/N
Total	24,5	29,7	-17,6%	-5,2	▼
Sócio	15,0	17,6	-14,6%	-2,6	▼
Não Sócio	9,5	12,1	-21,9%	-2,7	▼

Resultados em Janeiro por volta

	GreenFee		Variação (11/10)			Receita total		Variação (11/10)		
	2011	2010	%	Abs	P/N	2011	2010	%	Abs	P/N
Realizada	10,69	16,31	-34,4%	-5,6	▼	83,39	100,61	-17,1%	-17,2	▼
Não Sócio	26,50	39,12	-32,2%	-12,6	▼	196,41	219,06	-10,3%	-22,6	▼

Resultados de Janeiro a Janeiro por volta

	GreenFee		Variação (11/10)			Receita total		Variação (11/10)		
	2011	2010	%	Abs	P/N	2011	2010	%	Abs	P/N
Realizada	10,69	16,31	-34,4%	-5,6	▼	83,39	100,61	-17,1%	-17,2	▼
Não Sócio	26,50	39,12	-32,2%	-12,6	▼	196,41	219,06	-10,3%	-22,6	▼

Janeiro de 2011	9 buracos	18 buracos	Total
Campos	4	18	22
Amostra Fixa	2	13	15
	50,0%	72,2%	68,2%

Campos de Golfe disponíveis na Área Promocional de Lisboa (9 e 18 buracos).

Os números utilizados neste estudo são os seguintes:

- capacidade máxima de saídas indicadas pelos campos para o mês;
- número de saídas e nacionalidades fornecido pelos campos;
- receitas de *fee* sem IVA;
- receitas totais sem IVA.

PERCENTAGEM SÓCIO/NÃO SÓCIO

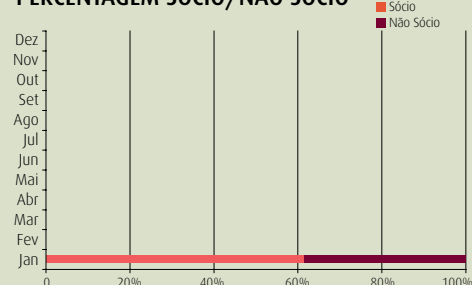

NÚMERO DE VOLTAS ACUMULADO EM JANEIRO - % POR NACIONALIDADES

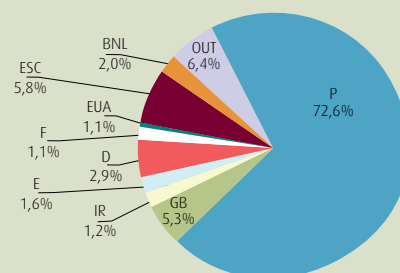

P-Portugal; GB-Grã-Bretanha; IR-Irlanda; E-Espanha; D-Alemanha; F-França; EUA-Estados Unidos; Esc-Escandinávia; BNL-Bélgica/Holanda; Out-Outras Nações.

NÚMERO DE VOLTAS EM JANEIRO POR NACIONALIDADE

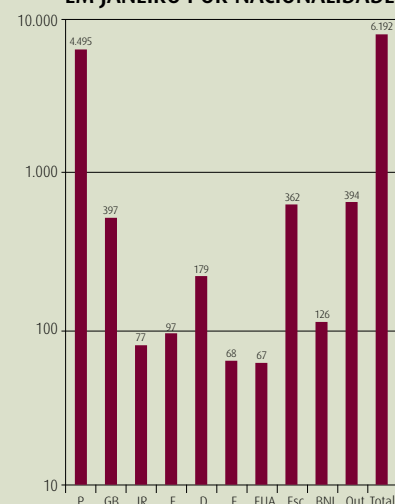

RECEITA POR VOLTA REALIZADA

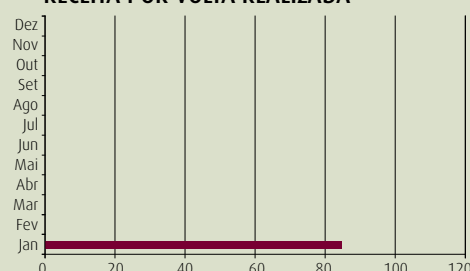

ÍNDICES POR REGIÃO

COMPORTAMENTO SUSTENTADO

Em linha com o que tem sido registado, os resultados dos índices turísticos – Ocupação, Average e RevPar – em Janeiro continuam a evidenciar uma performance positiva, excepto em relação ao Average na Cidade de Lisboa que, ao registar 990, ficou aquém do previsto (1000). Prosseguindo a análise dos resultados na Cidade

de Lisboa, a Ocupação atingiu 1072 e o RevPar 1061. Passando à Área Metropolitana de Lisboa, os valores encontrados foram 1074 para a Ocupação, 1005 para o Average e 1079 para o RevPar, enquanto na Região de Lisboa os registos foram de 1065 (Ocupação), 1027 (Average) e 1094 (RevPar).

CIDADE DE LISBOA

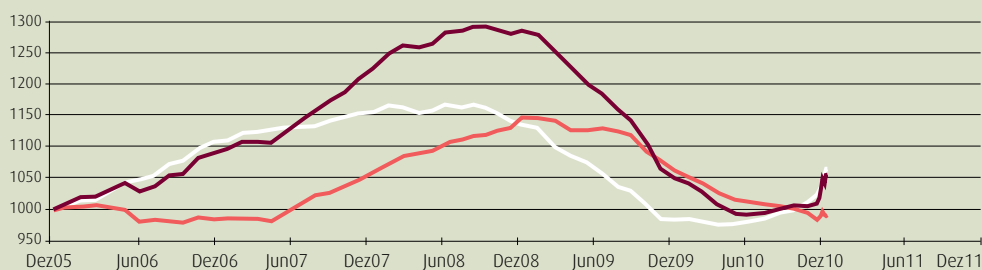

Índice Ocupação-CLx - (1000, Média de 2005) - Valor em Janeiro de 2011: 1072
 Índice Average-CLx - (1000, Média de 2005) - Valor em Janeiro de 2011: 990
 Índice RevPar-CLx - (1000, Média de 2005) - Valor em Janeiro de 2011: 1061

ÁREA METROPOLITANA DE LISBOA (NUT II)

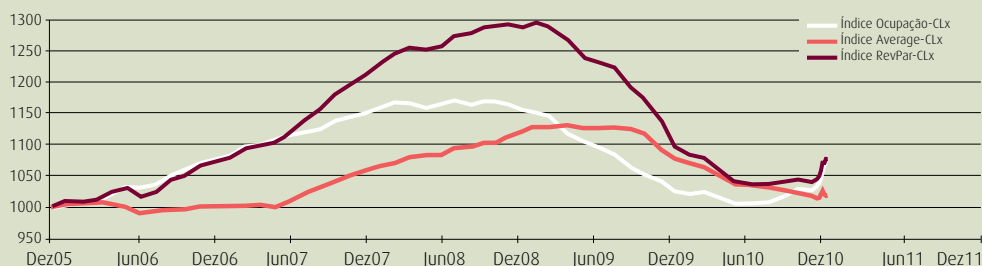

Índice Ocupação-NUT II Lx - (1000, Média de 2005) - Valor em Janeiro de 2011: 1074
 Índice Average-NUT II Lx - (1000, Média de 2005) - Valor em Janeiro de 2011: 1005
 Índice RevPar-NUT II Lx - (1000, Média de 2005) - Valor em Janeiro de 2011: 1079

REGIÃO DE LISBOA

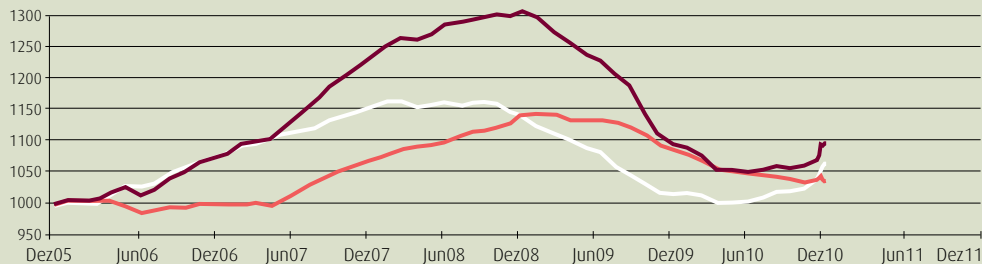

Índice Ocupação-RegiãoLx - (1000, Média de 2005) - Valor em Janeiro de 2011: 1065
 Índice Average-RegiãoLx - (1000, Média de 2005) - Valor em Janeiro de 2011: 1027
 Índice RevPar-RegiãoLx - (1000, Média de 2005) - Valor em Janeiro de 2011: 1094