

# OBSERVATÓRIO DO TURISMO DE LISBOA



DADOS OUTUBRO 2011

## BOA PERFORMANCE HOTELEIRA

Em linha com o que tem sido apurado nos últimos meses, a hotelaria da capital portuguesa evidenciou, em Outubro, uma tendência de subida nos resultados dos principais indicadores turísticos, por comparação com o mês homólogo de 2010.

A excelência e a diversidade da oferta turística, aliada à boa relação preço/qualidade oferecida terão sido, certamente, determinantes para a *performance* evidenciada pelos hotéis de três, quatro e cinco estrelas da Cidade, Grande Lisboa e Região.

Também o número de navios de cruzeiros registado em Outubro no Porto de Lisboa, num total de 53, apresenta um aumento significativo (+23,3 por cento) face ao apurado no

mesmo mês do ano passado, o que contribui para a consolidação do posicionamento de Lisboa enquanto destino de cruzeiros.

Entretanto, uma informação divulgada pelo Turismo de Portugal, com base em dados do Instituto Nacional de Estatística, indica que Portugal registou um número recorde de dormidas este Verão – 15,5 milhões –, o que pressupõe um aumento de quase um milhão comparativamente com o total verificado em Julho, Agosto e Setembro de 2010.

Em termos de regiões, Lisboa esteve, uma vez mais, entre as que obtiveram melhores resultados no que diz respeito a dormidas, tendo registado três milhões.

### ÍNDICE LISBOA (VTQD-96): 1275

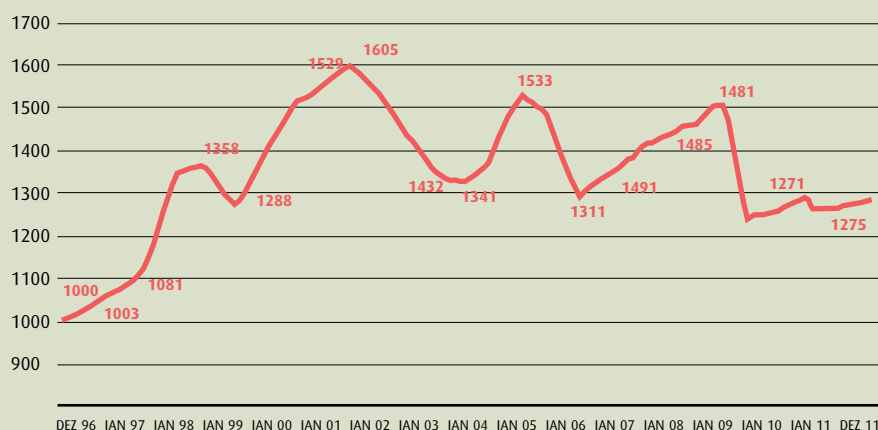

Este índice é baseado no valor médio dos acumulados de Vendas Totais por Quarto. Disponível do ano de 1996, ano zero da InfoGest Lisboa Cidade.

## ANÁLISES DESTA EDIÇÃO

### EVOLUÇÃO DOS MERCADOS

- Dados da Hotelaria
- Cidade de Lisboa
- Grande Lisboa
- Região de Lisboa

### AEROPORTOS E CRUZEIROS

### INFOGOLFE

### ÍNDICES POR REGIÃO

Os dados contidos nesta edição do Observatório do Turismo de Lisboa podem ser consultados na sua versão integral em: [www.visitlisboa.com](http://www.visitlisboa.com)



## VERÃO RECORDE

Portugal registou 15,5 milhões de dormidas este Verão, quase mais um milhão (+ 924,7 mil) do que no mesmo intervalo (Julho, Agosto e Setembro) de 2010, o que constitui um novo recorde para a actividade nestes meses.

Dados do Instituto Nacional de Estatística indicam que as dormidas de turistas estrangeiros foram as que mais contribuíram para este desempenho, tendo também elas registado um recorde, ultrapassando os dez milhões nestes três meses (+ 11 por cento face ao

Verão de 2010). Os mercados que mais contribuíram para este crescimento de Julho a Setembro foram os do Brasil (+29 por cento) e do Reino Unido (+15 por cento), tendo os da Holanda, França e Estados Unidos crescido também a dois dígitos.

De referir, ainda, que todas as regiões registaram aumentos de dormidas em relação ao Verão passado, com destaque para o Algarve, Lisboa, Alentejo, Norte e Centro, que alcançaram novos máximos.

Fonte: Turismo de Portugal

### Evolução dos Principais Indicadores da Hotelaria Acumulado Janeiro a Setembro de 2011 Área Metropolitana de Lisboa (NOVA NUTS II)

|                          | Valor       | Variação % |   |
|--------------------------|-------------|------------|---|
| <b>Totais</b>            |             |            |   |
| Hóspedes                 | 3.170.253   | 5,1%       | ▲ |
| Dormidas                 | 7.142.838   | 7,0%       | ▲ |
| Proveitos (€)            | 438.094.143 | 8,6%       | ▲ |
| <b>Mercados Externos</b> |             |            |   |
| Hóspedes                 | 2.043.400   | 8,6%       | ▲ |
| Dormidas                 | 5.110.571   | 9,6%       | ▲ |
| <b>Mercado Interno</b>   |             |            |   |
| Hóspedes                 | 1.126.853   | -0,6%      | ▼ |
| Dormidas                 | 2.032.267   | 1,0%       | ▲ |

Fonte: TP / INE (DADOS PROVISÓRIOS)

### Evolução dos Mercados - Dormidas Acumulado Janeiro a Setembro de 2011 Área Metropolitana de Lisboa (NOVA NUTS II)

|                       | Valor   | Variação % |   |
|-----------------------|---------|------------|---|
| Espanha               | 971.897 | -2,0%      | ▼ |
| Alemanha              | 415.227 | 3,1%       | ▲ |
| Reino Unido e Irlanda | 430.487 | 6,5%       | ▲ |
| Itália                | 360.883 | 4,3%       | ▲ |
| França                | 473.274 | 21,2%      | ▲ |
| Bélgica e Holanda     | 316.290 | 9,1%       | ▲ |
| Escandinávia          | 270.840 | 8,9%       | ▲ |
| EUA                   | 280.938 | 5,2%       | ▲ |
| Brasil                | 487.322 | 22,4%      | ▲ |

### Evolução dos Mercados - Dormidas Outras Cidades Europeias

|                     | Valor      | Variação % | Período   |
|---------------------|------------|------------|-----------|
| Amsterdão           | 5.562.500  | 1,5%       | ▲ Jan-Jul |
| Barcelona           | 7.280.666  | 17,2%      | ▲ Jan-Jun |
| Berlim              | 16.838.460 | 6,7%       | ▲ Jan-Set |
| Bilbau              | 375.290    | 11,9%      | ▲ Jan-Abr |
| Bratislava          | 1.080.389  | 12,6%      | ▲ Jan-Ago |
| Copenhaga           | 4.355.920  | 14,0%      | ▲ Jan-Set |
| Génova              | 717.667    | 7,3%       | ▲ Jan-Jun |
| Gotemburgo (região) | 409.168    | 14,0%      | ▲ Jan-Fev |
| Hamburgo            | 6.388.101  | 8,1%       | ▲ Jan-Ago |
| Helsínquia          | 2.597.946  | 6,9%       | ▲ Jan-Set |
| Madrid              | 10.696.675 | 9,4%       | ▲ Jan-Ago |
| Munique             | 5.220.815  | 5,8%       | ▲ Jan-Jun |
| Paris               | 14.273.330 | 3,5%       | ▲ Jan-Mai |
| Praga               | 6.010.355  | 13,0%      | ▲ Jan-Jun |
| San Sebastian       | 730.352    | 6,3%       | ▲ Jan-Set |
| Estocolmo           | 5.392.768  | 3,3%       | ▲ Jan-Set |
| Taline              | 2.155.284  | 23,1%      | ▲ Jan-Set |
| Valência            | 3.065.941  | 10,9%      | ▲ Jan-Set |
| Viena (região)      | 7.977.944  | 4,6%       | ▲ Jan-Ago |
| Zagreb              | 737.054    | 7,2%       | ▲ Jan-Ago |
| Zurique             | 1.399.918  | 5,2%       | ▲ Jan-Mai |

Fonte: ECM, TourMIS

# CIDADE DE LISBOA

AMOSTRA COMPOSTA COM BASE NAS UNIDADES HOTELEIRAS DA CIDADE DE LISBOA

## POSITIVISMO A DOMINAR

A *performance* da hotelaria na Cidade, Grande Lisboa e Região evidencia, novamente, sinais de recuperação em Outubro, com subidas generalizadas nos indicadores referentes à Ocupação, Preço Médio por Quarto Vendido (Average) e Preço Médio por Quarto Disponível (RevPar). Na Cidade de

Lisboa, a síntese mensal da Ocupação, envolvendo hotéis de três, quatro e cinco estrelas, apresenta um aumento de 2,8 por cento, comparativamente com Outubro do ano passado. No mesmo contexto, a síntese do Average avançou 13,3 por cento, enquanto a do RevPar 16,5 por cento.

### Ocupação Quarto em Outubro

|                                       | 2011   | 2010   | Variação 11/10 |       |     |
|---------------------------------------|--------|--------|----------------|-------|-----|
|                                       |        |        | %              | PP    | P/N |
| ★★★                                   | 88,96% | 85,26% | 4,3%           | 3,70  | ▲   |
| ★★★★                                  | 83,58% | 83,85% | -0,3%          | -0,27 | ▼   |
| ★★★★★                                 | 71,77% | 64,06% | 12,0%          | 7,71  | ▲   |
| Síntese                               | 81,73% | 79,47% | 2,8%           | 2,26  | ▲   |
| <b>Acumulado de Janeiro a Outubro</b> |        |        |                |       |     |
| ★★★                                   | 72,95% | 73,37% | -0,6%          | -0,42 | ▼   |
| ★★★★                                  | 72,59% | 72,34% | 0,3%           | 0,25  | ▲   |
| ★★★★★                                 | 60,58% | 54,05% | 12,1%          | 6,53  | ▲   |
| Síntese                               | 69,66% | 67,96% | 2,5%           | 1,71  | ▲   |

### Preço médio por Quarto Vendido - (Average) em Outubro

|                                       | 2011   | 2010   | Variação 11/10 |       |     |
|---------------------------------------|--------|--------|----------------|-------|-----|
|                                       |        |        | %              | €     | P/N |
| ★★★                                   | 55,95  | 54,38  | 2,9%           | 1,57  | ▲   |
| ★★★★                                  | 76,85  | 69,43  | 10,7%          | 7,41  | ▲   |
| ★★★★★                                 | 143,55 | 124,06 | 15,7%          | 19,49 | ▲   |
| Síntese                               | 86,80  | 76,60  | 13,3%          | 10,20 | ▲   |
| <b>Acumulado de Janeiro a Outubro</b> |        |        |                |       |     |
| ★★★                                   | 52,82  | 52,47  | 0,7%           | 0,35  | ▲   |
| ★★★★                                  | 67,67  | 64,93  | 4,2%           | 2,74  | ▲   |
| ★★★★★                                 | 128,64 | 119,09 | 8,0%           | 9,55  | ▲   |
| Síntese                               | 77,83  | 73,08  | 6,5%           | 4,75  | ▲   |

### Preço médio por Quarto Disponível - (RevPar) em Outubro

|                                       | 2011   | 2010  | Variação 11/10 |       |     |
|---------------------------------------|--------|-------|----------------|-------|-----|
|                                       |        |       | %              | €     | P/N |
| ★★★                                   | 49,77  | 46,36 | 7,3%           | 3,41  | ▲   |
| ★★★★                                  | 64,23  | 58,22 | 10,3%          | 6,01  | ▲   |
| ★★★★★                                 | 103,03 | 79,48 | 29,6%          | 23,55 | ▲   |
| Síntese                               | 70,95  | 60,88 | 16,5%          | 10,07 | ▲   |
| <b>Acumulado de Janeiro a Outubro</b> |        |       |                |       |     |
| ★★★                                   | 38,53  | 38,50 | 0,1%           | 0,03  | ▲   |
| ★★★★                                  | 49,12  | 46,96 | 4,6%           | 2,16  | ▲   |
| ★★★★★                                 | 77,93  | 64,37 | 21,1%          | 13,56 | ▲   |
| Síntese                               | 54,22  | 49,66 | 9,2%           | 4,56  | ▲   |

### Ocupação

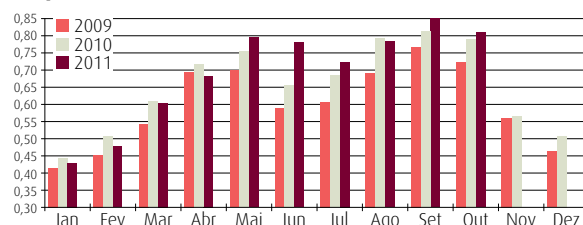

### Average

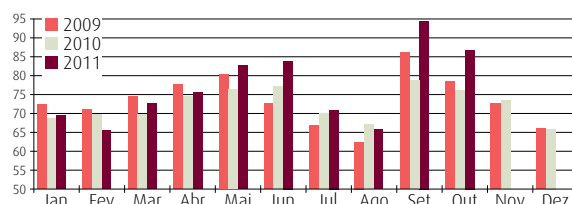

### RevPar

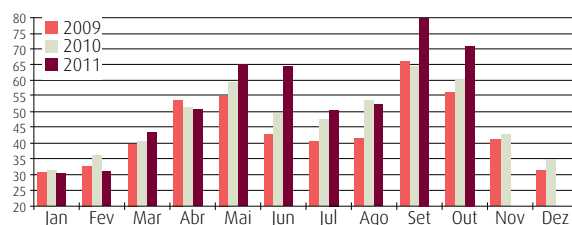

A amostra tem como base a totalidade do Universo de hotéis 5 4 3 5 da Cidade de Lisboa, é fixa e composta por unidades Full Service e Residenciais independentemente da sua data de abertura.

Os números utilizados neste estudo são os seguintes:

- a dimensão das unidades
- a totalidade dos quartos e camas ocupados indicados pelas unidades;
- as receitas de quartos, a preços correntes, sem IVA e sem Pequeno Almoço;
- as receitas totais da operação, a preços correntes, sem IVA; sem receitas dados sobre outras zonas da Área Promocional extraordinárias ou de operações financeiras.

|                                 | Outubro de 2011 |       |       | Total  |
|---------------------------------|-----------------|-------|-------|--------|
|                                 | ★★★★★           | ★★★★  | ★★★   |        |
| Hotéis da Amostra               | 11              | 35    | 21    | 67     |
| Quartos Amostra                 | 2.707           | 5.990 | 2.200 | 10.897 |
| Representatividade (em quartos) | 74,7%           | 80,8% | 69,3% | 77,4%  |



# GRANDE LISBOA

AMOSTRA COMPOSTA COM BASE NAS UNIDADES DOS MUNICÍPIOS DE LISBOA, OEIRAS, CASCAIS, SINTRA E MAFRA

## TENDÊNCIA ASCENDENTE

Em linha com a Cidade, os resultados da actividade turística em Outubro denotam optimismo na Grande Lisboa. A síntese mensal da Ocupação progrediu 1,8 por cento, face ao mês homólogo de 2010, enquanto a do Average avançou 9,8 por cento e a do RevPar 11,8 por cento.

### Ocupação Quarto em Outubro

|                                       | 2011   | 2010   | Variação 11/10 |       |     |
|---------------------------------------|--------|--------|----------------|-------|-----|
|                                       |        |        | %              | PP    | P/N |
| ★★★                                   | 84,43% | 83,33% | 1,3%           | 1,11  | ▲   |
| ★★★★                                  | 77,30% | 77,95% | -0,8%          | -0,65 | ▼   |
| ★★★★★                                 | 70,25% | 64,02% | 9,7%           | 6,23  | ▲   |
| Síntese                               | 76,93% | 75,60% | 1,8%           | 1,33  | ▲   |
| <b>Acumulado de Janeiro a Outubro</b> |        |        |                |       |     |
| ★★★                                   | 71,39% | 71,97% | -0,8%          | -0,58 | ▼   |
| ★★★★                                  | 69,11% | 68,84% | 0,4%           | 0,26  | ▲   |
| ★★★★★                                 | 59,62% | 55,21% | 8,0%           | 4,41  | ▲   |
| Síntese                               | 67,13% | 65,96% | 1,8%           | 1,17  | ▲   |

### Preço médio por Quarto Vendido - (Average) em Outubro

|                                       | 2011   | 2010   | Variação 11/10 |       |     |
|---------------------------------------|--------|--------|----------------|-------|-----|
|                                       |        |        | %              | €     | P/N |
| ★★★                                   | 55,36  | 55,11  | 0,5%           | 0,25  | ▲   |
| ★★★★                                  | 73,00  | 67,54  | 8,1%           | 5,45  | ▲   |
| ★★★★★                                 | 140,86 | 127,74 | 10,3%          | 13,12 | ▲   |
| Síntese                               | 84,92  | 77,32  | 9,8%           | 7,60  | ▲   |
| <b>Acumulado de Janeiro a Outubro</b> |        |        |                |       |     |
| ★★★                                   | 54,05  | 53,83  | 0,4%           | 0,22  | ▲   |
| ★★★★                                  | 66,04  | 63,68  | 3,7%           | 2,37  | ▲   |
| ★★★★★                                 | 131,51 | 122,68 | 7,2%           | 8,83  | ▲   |
| Síntese                               | 78,40  | 74,25  | 5,6%           | 4,15  | ▲   |

### Preço médio por Quarto Disponível - (RevPar) em Outubro

|                                       | 2011  | 2010  | Variação 11/10 |       |     |
|---------------------------------------|-------|-------|----------------|-------|-----|
|                                       |       |       | %              | €     | P/N |
| ★★★                                   | 46,75 | 45,92 | 1,8%           | 0,82  | ▲   |
| ★★★★                                  | 56,43 | 52,65 | 7,3%           | 3,78  | ▲   |
| ★★★★★                                 | 98,96 | 81,78 | 21,0%          | 17,18 | ▲   |
| Síntese                               | 65,33 | 58,45 | 11,8%          | 6,88  | ▲   |
| <b>Acumulado de Janeiro a Outubro</b> |       |       |                |       |     |
| ★★★                                   | 38,59 | 38,74 | -0,4%          | -0,16 | ▼   |
| ★★★★                                  | 45,64 | 43,84 | 4,1%           | 1,80  | ▲   |
| ★★★★★                                 | 78,41 | 67,73 | 15,8%          | 10,68 | ▲   |
| Síntese                               | 52,63 | 48,97 | 7,5%           | 3,66  | ▲   |

### Ocupação

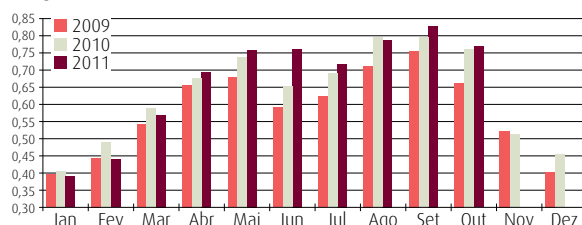

### Average

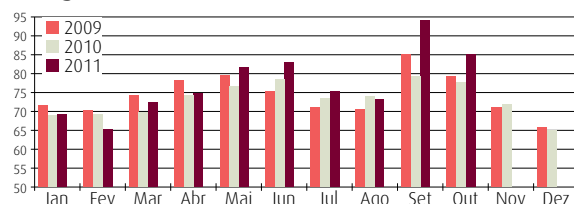

### RevPar

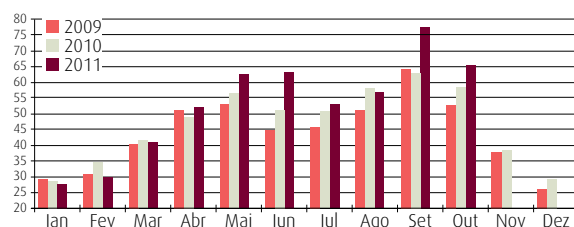

Esta amostra tem como base a totalidade do universo de hotéis da Grande Lisboa, é fixa e composta por unidades Full Service e Residenciais independentemente da sua data de abertura.

Os números utilizados neste estudo são os seguintes:

- a dimensão das unidades;
- a totalidade dos quartos e camas ocupados indicados pelas unidades;
- as receitas de quartos, a preços correntes, sem IVA e sem pequeno-almoço;
- as receitas totais da operação, a preços correntes, sem IVA; sem receitas extraordinárias ou de operações financeiras.

|                                 | Outubro de 2011 |       |       | Total  |
|---------------------------------|-----------------|-------|-------|--------|
|                                 | ★★★★★           | ★★★★  | ★★★   |        |
| Hotéis da Amostra               | 19              | 48    | 29    | 96     |
| Quartos Amostra                 | 3.668           | 7.846 | 2.879 | 14.393 |
| Representatividade (em quartos) | 72,4%           | 80,4% | 74,3% | 77,0%  |

## REGIÃO DE LISBOA

A AMOSTRA É COMPOSTA COM BASE NAS UNIDADES DOS TERRITÓRIOS DA GRANDE LISBOA E DAS ENTIDADES REGIONAIS DE LISBOA E VALE DO TEJO, OESTE E LEIRIA/FÁTIMA. ANTERIORMENTE FOI PUBLICADA SOB O TÍTULO ÁREA PROMOCIONAL DE LISBOA

### MELHORES RESULTADOS

Tal como na Cidade e na Grande Lisboa, os resultados dos principais índices turísticos na Região de Lisboa denotam avanços em Outubro, quando comparados com os registados no mesmo mês do ano anterior. A síntese da Ocupação avançou 1,0 por cento, enquanto as do Average e do RevPar aumentaram, respectivamente, 9,4 e 10,5 por cento.

#### Ocupação Quarto em Outubro

|                                       | 2011   | 2010   | Variação 11/10 |       |     |
|---------------------------------------|--------|--------|----------------|-------|-----|
|                                       |        |        | %              | PP    | P/N |
| ★★★                                   | 67,13% | 67,75% | -0,9%          | -0,62 | ▼   |
| ★★★★                                  | 72,57% | 73,00% | -0,6%          | -0,43 | ▼   |
| ★★★★★                                 | 68,54% | 62,94% | 8,9%           | 5,59  | ▲   |
| Síntese                               | 70,25% | 69,55% | 1,0%           | 0,71  | ▲   |
| <b>Acumulado de Janeiro a Outubro</b> |        |        |                |       |     |
| ★★★                                   | 61,59% | 61,43% | 0,2%           | 0,15  | ▲   |
| ★★★★                                  | 65,58% | 65,25% | 0,5%           | 0,33  | ▲   |
| ★★★★★                                 | 58,52% | 54,58% | 7,2%           | 3,94  | ▲   |
| Síntese                               | 63,02% | 61,96% | 1,7%           | 1,06  | ▲   |

#### Preço médio por Quarto Vendido - (Average) em Outubro

|                                       | 2011   | 2010   | Variação 11/10 |       |     |
|---------------------------------------|--------|--------|----------------|-------|-----|
|                                       |        |        | %              | €     | P/N |
| ★★★                                   | 51,25  | 51,61  | -0,7%          | -0,36 | ▼   |
| ★★★★                                  | 70,47  | 65,71  | 7,2%           | 4,76  | ▲   |
| ★★★★★                                 | 142,12 | 128,35 | 10,7%          | 13,77 | ▲   |
| Síntese                               | 80,31  | 73,40  | 9,4%           | 6,91  | ▲   |
| <b>Acumulado de Janeiro a Outubro</b> |        |        |                |       |     |
| ★★★                                   | 52,49  | 52,20  | 0,5%           | 0,29  | ▲   |
| ★★★★                                  | 64,85  | 62,85  | 3,2%           | 2,00  | ▲   |
| ★★★★★                                 | 132,67 | 123,40 | 7,5%           | 9,27  | ▲   |
| Síntese                               | 75,04  | 71,27  | 5,3%           | 3,77  | ▲   |

#### Preço médio por Quarto Disponível - (RevPar) em Outubro

|                                       | 2011  | 2010  | Variação 11/10 |       |     |
|---------------------------------------|-------|-------|----------------|-------|-----|
|                                       |       |       | %              | €     | P/N |
| ★★★                                   | 34,40 | 34,97 | -1,6%          | -0,56 | ▼   |
| ★★★★                                  | 51,14 | 47,97 | 6,6%           | 3,17  | ▲   |
| ★★★★★                                 | 97,41 | 80,79 | 20,6%          | 16,62 | ▲   |
| Síntese                               | 56,42 | 51,04 | 10,5%          | 5,37  | ▲   |
| <b>Acumulado de Janeiro a Outubro</b> |       |       |                |       |     |
| ★★★                                   | 32,32 | 32,07 | 0,8%           | 0,26  | ▲   |
| ★★★★                                  | 42,53 | 41,01 | 3,7%           | 1,52  | ▲   |
| ★★★★★                                 | 77,63 | 67,35 | 15,3%          | 10,29 | ▲   |
| Síntese                               | 47,29 | 44,16 | 7,1%           | 3,13  | ▲   |

#### Ocupação

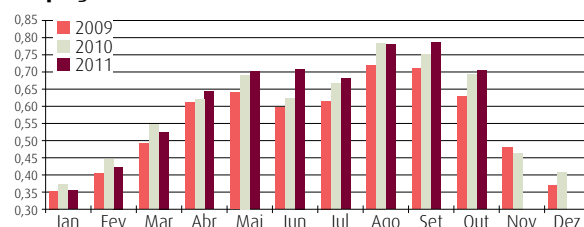

#### Average

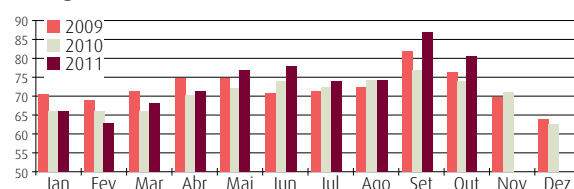

#### RevPar

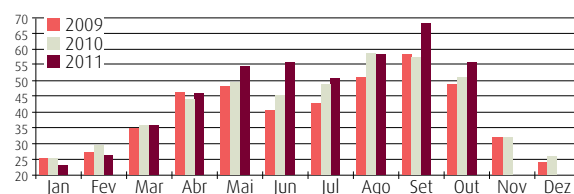

Esta amostra tem como base a totalidade do universo de hotéis da Região de Lisboa, é fixa e composta por unidades Full Service e Residenciais independentemente da sua data de abertura.

Os números utilizados neste estudo são os seguintes:

- a dimensão das unidades;
- a totalidade dos quartos e camas ocupados indicados pelas unidades;
- as receitas de quartos, a preços correntes, sem IVA e sem pequeno-almoço;
- as receitas totais da operação, a preços correntes, sem IVA; sem receitas extraordinárias ou de operações financeiras.

|                                 | Outubro de 2011 |       |       | Total  |
|---------------------------------|-----------------|-------|-------|--------|
|                                 | ★★★★★           | ★★★★  | ★★★   |        |
| Hotéis da Amostra               | 20              | 63    | 56    | 139    |
| Quartos Amostra                 | 3.845           | 9.445 | 4.895 | 18.185 |
| Representatividade (em quartos) | 72,4%           | 76,0% | 60,7% | 69,1%  |



# AEROPORTOS & CRUZEIROS

## AEROPORTO DE LISBOA

### MAIS VOOS E MENOS PASSAGEIROS

No Aeroporto Internacional de Lisboa foram registados, em Outubro, 12.244 voos, o que corresponde a um aumento de 0,8 por cento face ao valor apurado no mesmo mês do ano transacto. Relativamente ao número de passageiros, denota-se, no mesmo contexto, uma descida de 8,4 por cento, para 1.183.936.

Já em termos de acumulado do ano – Janeiro a Outubro –, verifica-se um aumento de 1,6 por cento no que diz respeito ao número de voos e de 4,3 por cento no que se refere ao total de passageiros.

#### Tráfego Comercial em Outubro

|             | Número de voos |             |                |             | Número de Passageiros |             |                |             |
|-------------|----------------|-------------|----------------|-------------|-----------------------|-------------|----------------|-------------|
|             | Outubro        |             | Acumulado 2011 |             | Outubro               |             | Acumulado 2011 |             |
|             | 2011           | Var % 11/10 | 2011           | Var % 11/10 | 2011                  | Var % 11/10 | 2011           | Var % 11/10 |
| Lisboa      | 12.244         | 0,8%        | 118.863        | 1,6%        | 1.183.936             | -8,4%       | 12.567.626     | 4,3%        |
| Porto       | 5.059          | 6,5%        | 51.320         | 11,1%       | 503.705               | 9,3%        | 5.195.512      | 16,5%       |
| Faro        | 4.219          | -0,2%       | 37.799         | 3,7%        | 601.936               | 1,9%        | 5.281.152      | 6,0%        |
| P.Delgada   | 981            | -4,1%       | 10.340         | -2,3%       | 69.328                | -3,7%       | 829.774        | 0,5%        |
| S. Maria    | 206            | -15,2%      | 2.709          | 1,3%        | 6.382                 | -22,0%      | 82.680         | 11,0%       |
| Horta       | 397            | 3,9%        | 3.843          | -0,9%       | 12.071                | -9,1%       | 163.967        | -3,5%       |
| Flores      | 112            | -5,1%       | 1.168          | -4,7%       | 2.736                 | -12,0%      | 41.111         | 7,7%        |
| Funchal     | 1.713          | -5,1%       | 18.519         | -2,0%       | 190.321               | -2,2%       | 2.039.706      | 5,6%        |
| Porto Santo | 212            | -10,2%      | 2.431          | -4,9%       | 6.247                 | -6,9%       | 101.068        | 7,2%        |
| Total       | 25.143         |             | 246.992        |             | 2.576.662             |             | 26.302.596     |             |

Fonte: ANA Aeroportos

## CRUZEIROS

### MOVIMENTO AUMENTA

Lisboa registou, em Outubro, a presença de 53 navios de cruzeiros, ou seja mais 23,3 por cento do que no mesmo mês do ano passado, tendo o número total de passageiros subido 27,6 por cento, para 86.923.

No mesmo contexto, o número de passageiros em *turnaround* aumentou 19,3 por cento, para 10.697, enquanto o de passageiros em trânsito avançou 28,8 por cento (76.226).

#### Tráfego em Outubro

|                       | Outubro |        |       | Acumulado Anual |         |       |
|-----------------------|---------|--------|-------|-----------------|---------|-------|
|                       | 2010    | 2011   | Var % | 2010            | 2011    | Var % |
| Nº de navios          | 43      | 53     | 23,3% | 258             | 276     | 7,0%  |
| Nº Passageiros Totais | 68.133  | 86.923 | 27,6% | 381.153         | 418.627 | 9,8%  |
| Em Turnaround         | 8.963   | 10.697 | 19,3% | 42.837          | 38.753  | -9,5% |
| Em trânsito           | 59.170  | 76.226 | 28,8% | 338.316         | 379.874 | 12,3% |

Fonte: Administração do Porto de Lisboa

## INFOGOLFE

Em Outubro foram realizadas 27.068 voltas de golfe nos diversos campos de Lisboa considerados nesta amostra, sendo que os portugueses, com 10.201 voltas, foram os que estiveram em

maior número. Os britânicos, com 5.965 voltas, e os escandinavos, com 5.050 voltas, ocupam, respectivamente, o segundo e o terceiro lugar em termos de voltas de golfe por nacionalidade.

### Voltas realizadas por campo/dia

#### Outubro

|           | Variação (11/10) |      |       |     |     |
|-----------|------------------|------|-------|-----|-----|
|           | 2011             | 2010 | %     | Abs | P/N |
| Total     | 69,1             | 63,0 | 9,8%  | 6,1 | ▲   |
| Sócio     | 23,2             | 21,6 | 7,3%  | 1,6 | ▲   |
| Não Sócio | 45,9             | 41,4 | 11,0% | 4,6 | ▲   |

#### Janeiro a Outubro

|           | Variação (11/10) |      |       |     |     |
|-----------|------------------|------|-------|-----|-----|
|           | 2011             | 2010 | %     | Abs | P/N |
| Total     | 54,8             | 51,8 | 5,8%  | 3,0 | ▲   |
| Sócio     | 22,3             | 20,3 | 10,1% | 2,0 | ▲   |
| Não Sócio | 32,5             | 31,5 | 3,1%  | 1,0 | ▲   |

### Resultados em Outubro por volta

|           | GreenFee |       | Variação (11/10) |     |     | Receita total |       | Variação (11/10) |      |     |
|-----------|----------|-------|------------------|-----|-----|---------------|-------|------------------|------|-----|
|           | 2011     | 2010  | %                | Abs | P/N | 2011          | 2010  | %                | Abs  | P/N |
| Realizada | 19,15    | 16,36 | 17,1%            | 2,8 | ▲   | 28,01         | 29,17 | -4,0%            | -1,2 | ▼   |
| Não Sócio | 29,10    | 24,89 | 16,9%            | 4,2 | ▲   | 43,70         | 45,70 | -4,4%            | -2,0 | ▼   |

### Resultados de Janeiro a Outubro por volta

|           | GreenFee |       | Variação (11/10) |     |     | Receita total |       | Variação (11/10) |      |     |
|-----------|----------|-------|------------------|-----|-----|---------------|-------|------------------|------|-----|
|           | 2011     | 2010  | %                | Abs | P/N | 2011          | 2010  | %                | Abs  | P/N |
| Realizada | 15,98    | 14,96 | 6,8%             | 1,0 | ▲   | 30,06         | 33,16 | -9,3%            | -3,1 | ▼   |
| Não Sócio | 26,94    | 24,47 | 10,1%            | 2,5 | ▲   | 52,15         | 55,11 | -5,4%            | -3,0 | ▼   |

| Outubro de 2011 | 9 buracos | 18 buracos | Total |
|-----------------|-----------|------------|-------|
| Campos          | 4         | 18         | 22    |
| Amostra Fixa    | 2         | 15         | 17    |
|                 | 50,0%     | 83,3%      | 77,3% |

Campos de Golfe disponíveis na Área Promocional de Lisboa (9 e 18 buracos).

Os números utilizados neste estudo são os seguintes:

- capacidade máxima de saídas indicadas pelos campos para o mês;
- número de saídas e nacionalidades fornecido pelos campos;
- receitas de *fee* sem IVA;
- receitas totais sem IVA.

### PERCENTAGEM SÓCIO/NÃO SÓCIO

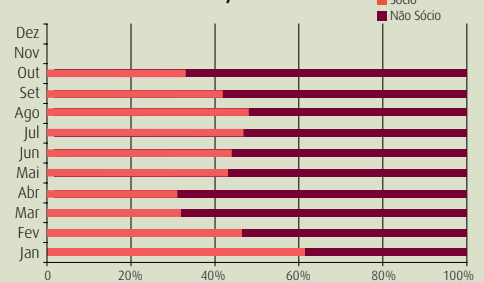

### NÚMERO DE VOLTAS ACUMULADO EM SETEMBRO - % POR NACIONALIDADES

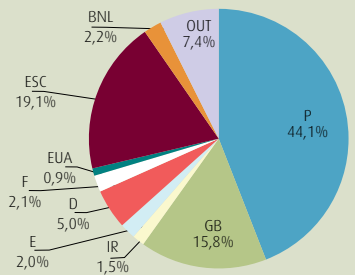

P-Portugal; GB-Grã-Bretanha; IR-Irlanda; E-Espanha; D-Alemanha; F-França; EUA-Estados Unidos; Esc-Escandinávia; BNL-Bélgica/Holanda; Out-Outras Nações.

### NÚMERO DE VOLTAS EM OUTUBRO POR NACIONALIDADE

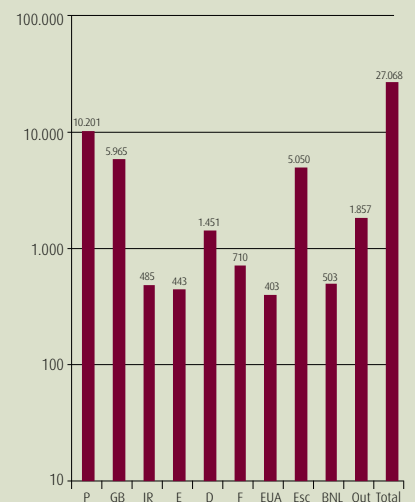

### RECEITA POR VOLTA REALIZADA

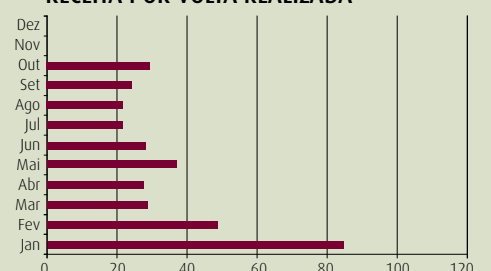

# ÍNDICES POR REGIÃO

## VALORES SUPERADOS

Como vem sendo hábito, os índices referentes à Ocupação, Average e RevPar superaram, em Outubro, os valores determinados para a Cidade, Área Metropolitana e Região de Lisboa. No que diz respeito à Ocupação, os valores encontrados foram de

1098 na Cidade, 1093 na Área Metropolitana de Lisboa e de 1077 na Região. No mesmo contexto, os valores relativos ao Average foram de, respectivamente, 1046, 1056 e 1069, enquanto os do RevPar atingiram 1148, 1154 e 1151.

### CIDADE DE LISBOA

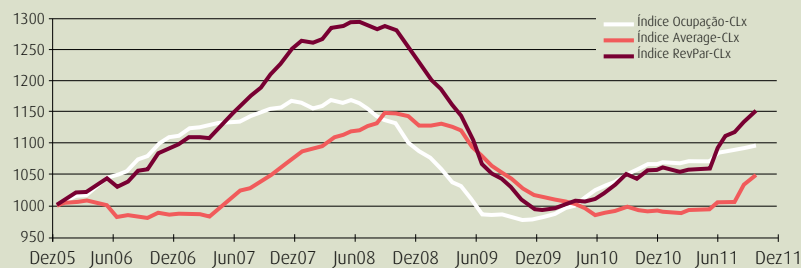

Índice Ocupação-CLx - (1000, Média de 2005) - Valor em Outubro de 2011: 1098  
 Índice Average-CLx - (1000, Média de 2005) - Valor em Outubro de 2011: 1046  
 Índice RevPar-CLx - (1000, Média de 2005) - Valor em Outubro de 2011: 1148

### ÁREA METROPOLITANA DE LISBOA (NUT II)

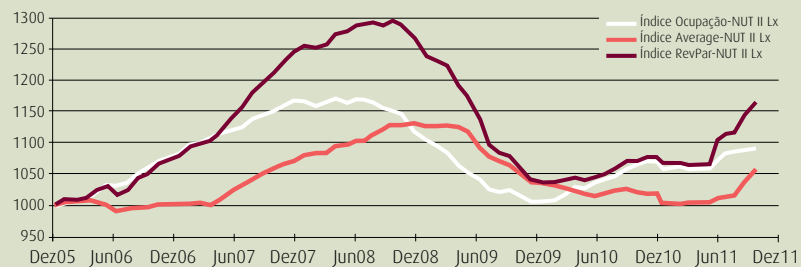

Índice Ocupação-NUT II Lx - (1000, Média de 2005) - Valor em Outubro de 2011: 1093  
 Índice Average-NUT II Lx - (1000, Média de 2005) - Valor em Outubro de 2011: 1056  
 Índice RevPar-NUT II Lx - (1000, Média de 2005) - Valor em Outubro de 2011: 1154

### REGIÃO DE LISBOA

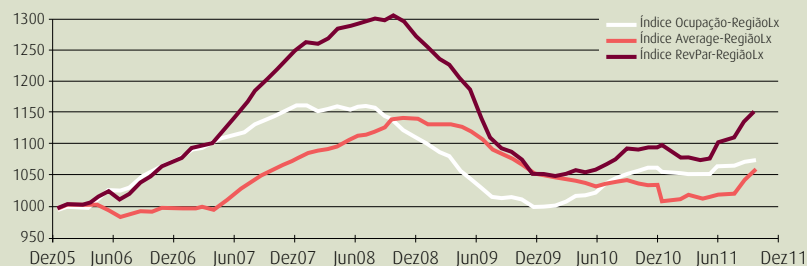

Índice Ocupação-RegiãoLx - (1000, Média de 2005) - Valor em Outubro de 2011: 1077  
 Índice Average-RegiãoLx - (1000, Média de 2005) - Valor em Outubro de 2011: 1069  
 Índice RevPar-RegiãoLx - (1000, Média de 2005) - Valor em Outubro de 2011: 1151